安慶新報

經中華郵政認爲第一新聞紙類　本報已申請登記

本報今日出版一張

（第一〇三七號）

社址安慶育才街十七號　電話營業部第六二號

報費：零售每份伍分　全月壹元伍角　全年拾伍元　半年捌元　外埠另加郵費　報費先惠

廣告刊費	字高	每行價額	起碼行數
長行	四十字	壹元	五行
中行	三十二字	捌角	三行
短行	二十四字	陸角	三行
小組	四十字	每日八角	三日

長期優待面議　字高以新五號字爲標準

日陸軍進駐香港市內

（中央社香港二十七日電）二十六日拂曉日軍進駐香港市內後、海軍陸戰隊亦於上午八時卅分會行進駐該市、佔領英海軍工廠、

日軍進攻馬來東部
新嘉坡呈脆弱狀態
貝拉洲日軍挺進獲赫赫戰果

（中央社馬來國境二十六日電）據新嘉坡廣播消息、馬來東部日軍在緊密連絡下、互應南下、以巧抄奇襲之戰術、進抵某河岸陣線、英在馬來之防衛軍爲挽回頹勢計、目下將精銳部隊增至前線、然而第一線潰敗後、英軍繼續敗退、愈益暴露新嘉坡脆弱狀態、

（中央社馬來國境廿七日電）日軍開始進攻馬來半島以來、英軍於第一綫部隊內、配備印度軍、英軍僅僅在後督戰、然英軍潰退時、竟置印軍於不顧、是以日軍即直接予印軍以重創、二十二日貝拉洲地區日軍奮勇進擊迫近敵軍退路、收獲偉大效果、英軍死亡百餘人

（中央社××基地二十七日電）新嘉坡當局、痛責英軍在香港之失敗、企圖在貝拉洲再建根據地、藉以反攻、日軍於二十六日晨、予以猛烈之攻擊、戰經一度、英軍即感不支、形將潰滅、

菲律濱島
日美展開大激戰
美菲軍遭受重大損失

（中央社瑞典京城二十七日電）日精銳部隊、於菲島局勢危重下與敵人展開激戰、日軍於十六日對馬尼剌西北東南兩要點攻擊頗烈、尤以東南方面日美兩軍發動强烈大戰、美菲軍遭受莫大損失、

★★★★

美達反正義人道
關島貯藏毒瓦斯
◇幸爲日軍鹵獲未被使用◇

（中央社東京二十四日電）日本陸海軍空襲關島、炸毀敵軍事設施、又於陸海軍密切協力之下、在該島登陸、是日海軍部隊佔領阿拉布港、陸軍部隊佔領亞加卅、俘虜及勝利品多數、該勝利品中有毒瓦斯兵器甚多、因日軍之攻擊迅速、均未使用、但戴人道主義假面具之美國、對日戰爭却擬使用美國最非人道之毒瓦斯、關於此、大本營陸海軍報道部長談稱、美軍係非人道的、且在國際公法上禁止使用之毒瓦斯、在關島藏有多數、幸而日陸海軍神速之作戰、全部鹵獲、未被使用云、

教部令飭各校
嚴格實施體教

（中央社南京電）查正當發育年齡之學生、其體格上之鍛鍊至爲重要、近察各級學校學生體格皆未能達到健全地步、教育部李部長認爲對於民族前途關係甚大、爰飭主管司擬定辦法、並由李部長指示關於體格之比較必須用科學方法、以數字爲標準、至於一切抽象文詞、如尙有進步、尙屬强健等類、皆不應引用、主管司奉令後、即遵照李部長所指示者、擬成各級學校體育推進辦法、通飭所屬切實施行、

參加戰略演習將校
電汪委長致敬
◇願協助友軍解放東亞◇

（中央社）軍委會前以召集各地將校、舉行戰略演習、業已完畢、參加演習之全體專修員、特上電 汪委員長暨中樞各長官致敬、原電如下、委員長汪、暨統裁官、各院部會長官鈞鑒、最高軍事顧問、友邦各級軍事官長同鑒、此次同人等、奉召來京、參加戰略演習、荷蒙鈞座暨各位長官撥冗蒞臨、訓導有加、款待備至、般般期許、感奮之餘、敢不遵循、際茲全面和平尙未實現、東亞戰爭甫告開始之時、同人等份屬軍人、責無旁貸、爰經一致表決、誓遵國策、在最高領袖領導之下、一心一德、同甘共苦、協助大友軍、以完成復興中國解放東亞大業、今以亟待返防、不獲謁辭、謹電肅陳、並致敬意、軍事委員會戰略演習、全體專修員補助員同叩、

首都外僑統計
共萬二千餘人

（中央社南京二十五日電）京市十一月外僑人口確數、經京警廳統計如下、美國三十六人、澳大利六人、英國三十一人、法國四人、德國十四人、匈牙利一人、義大利一人、日本一萬二千五百人、無國籍者二人、綜計一萬二千五百九十五人、

美太平洋艦隊潰滅
日可獲東亞海空權
◇德對太平洋軍事情勢之觀測◇

（中央社柏林電）德方靈通方面消息對於太平洋之軍事情勢、觀測如後、美國太平洋艦隊、頗爲軟弱、近於東亞方面將消聲匿跡、英國若派新主力艦前往遠東以代替被擊沉之一艦、則將削弱大西洋及地中海之海軍力、日本不僅於目前、即永久亦可獲得東亞制海權、且亦可獲東亞制空權、緣此、日軍無論於在何處、皆可登陸、且行動自由、日艦及飛機、業已破壞中途島之約翰斯頓、威克島之美方空軍根據地、關島鞏固要塞、維時僅三日、即入日軍掌握、日軍且於呂宋及民答那峨二島登陸、日軍於呂宋島、自南北攻馬尼拉、該地之陷落僅爲時間問題、再日軍於作戰第一日即擊退自緬甸侵入泰國之英軍、他方有力之日陸軍、於馬來之新高打登陸後、擊潰敵軍、迅速挺進、十六日日軍於北婆羅洲西北岸及某地登陸、日軍之赫赫武功、已顯著加强其地位矣、

日軍開始總攻第三戰區
突破渝軍各處陣地
渝重要據點現已總潰

（中央社南京二十五日電）華中日軍日昨發表、日軍於二十日夜半、對第三戰區渝主力、開始攻擊、二十二日正午、我軍精銳、在各處突破渝軍既設陣地、現繼續進擊中、

（中央社南京二十五日電）此次大東亞戰事發生、渝方以爲日本爲抽調駐華部隊、轉於南方作戰、盛行反宣傳、且開始蠢動、日軍爲加以擊滅、計於十二日一齊開始行動、由江南方面太湖西方地區、至彭澤、（廣西省）南方地區之廣大正面地區、開始對渝第三戰區進行殲滅戰、即日軍有力各部隊、由太湖西方官村鎭、安樂山、天王寺、南方青龍山、固城湖、西方水洋鎭、新和莊、池州、彭澤南等、一齊開始行動、二十日夜半、至二十一日未明、各突破渝軍第一綫、先對第四十師、及保安第三團、與以大打擊、計順次攻陷溧陽、東壩鎭、上沛鎭等渝軍重要地點、逐漸擴大戰果、第三戰區之渝軍、因日軍之猛攻、早已總崩潰敗走、

日機再度
空襲昆明

（中央社越雲〇〇基地電）日陸軍航空部日昨發表、日空軍冒衝惡劣天氣、連日空襲雲南、廣西各地要衝、日昨空軍再度出動、長驅襲擊昆明、與渝機遭遇、發生激烈空戰、歷三十分之久、擊落渝機五架、日方損失甚微、

內部警署飭蘇警處
報告清鄉警政概況

（中央社南京二十五日電）內政部警政總署以蘇省推動清鄉以來、清鄉區內各縣警察機構率多變更、但迄未呈報、該署以職司監督指導警政、爰特電飭蘇警務處將清鄉地區警政實施暨經費狀況分別列表、具報以憑核奪、

（中央社南京二十五日電）內政部警署爲明瞭蘇浙皖滬京水警警輪配備情形、以資改進起見、特電飭各省市警察機關攝取水巡隊警輪照片呈署備查、

華北風物特寫
古城滑冰運動
刀光靴影輝映琉璃
◇玉樹銀花驚鴻翩翩◇

（北京特約速寫）北國的健兒們，在冬之神降臨的今天，是活躍在光滑如鏡的冰上，這是區在北國纔有這特殊的享受吧！近來，更變爲冬令健身必要的運動，北國的幾個都市里，正在舉行着滑冰的運動，漸呈白熱化。

北京，天津，在十一日（陰歷十月二十三日）天公自拂曉即給大地改裝成粉壁玉砌，一變而成了銀世界，各河湖池沼，都結了挺厚的堅冰，一班健兒們，莫不皆大歡喜，躍躍欲試，一時冰靴新刀，大現於琉璃之上，她們和他們，結合在冰場上的佳話，又將傳遍遐邇了。

在北京冰場，約在前兩個星期就佈置就緒了，像北海公園，中南海公園，中央公園，以及私人團體的青年會等處的冰場，除光滑的冰場佈置得合乎清潔便利外，如休息室，更衣室，茶點販賣室，看台等也都由專家設計妥貼，本年度，北京新民會和市公署，以及華北交通公司合辦的滑冰場，仍舊在中南海舉辦，像青年會的冰場，因爲是人工設立，（乘夜間氣候降底特潑水凍結的冰場，）所以規模較小，設備自然不能完美的，不過在陰天或風雪的天時，比較露天的冰場又便利多多了。

在北國的滑冰運動，已是普遍在小學生以至大學生之間了，況且北海，中南海各公園，風景佳麗，每當雪後乍晴，宮殿樓閣，玉樹銀花，大千世界，一望無垠，這時置身冰上，眞是說不出的愉快，再加上冰場上男女健兒，刀光靴影，呼朋喚友，各種紅綠式服裝，談笑低唱的徜徉於明朗的冰場，彼來我往，驚鴻翩翩，鬢香釵光，三三兩兩，情侶對對，即使不善滑冰的，作壁上觀，淸茗一盅，高踞看台天上，也是很舒適的啊！

當茲生活高漲的今日，一雙冰靴，也要數十元不克辦到，因爲靴底釘着那亮晶晶的冰刀，價格是相當的昂貴，再說皮革也高漲不止，所以差不多中產之家，祇好望冰興嘆，實在要過一過冰癮，祇好跑到什剎海，或護城河的冰上去溜溜，窮家的小孩子們，每天差不多是在多這裏溜來溜去的所以，平民化的不費一文錢的滑冰窖，每天也是「滿座」，可是小心冰窟，不留神就有滅頂之患！

上述的不過是北國滑冰運動的梗概，至於個中滋味，祇好留待本報讀者們，如有機會北來觀光再慢慢地賞覺，嘗試吧！速寫就此束筆。（世麟寄自故都北海冰場）

老篤眼藥

倘若眼中患着病，猶如太陽上了雲，用此老牌眼藥治，撥去烏雲見光明

●名貴發明　●不痛不痛　適應症

潛艇戰與水雷陣
每個水雷值二百金鎊

經濟每爲戰爭之背景，第二次歐戰之重心在海面。觀夫潛艇轟炸之烈與水雷封鎖之嚴，眾可想見，英國商艦之未自裝砲械者，駛入大西洋面之危險地帶，不敢獨行，大抵結隊成羣，而由大軍艦左右各一，伴同照護，復有開路與押尾之潛艇，左右並進，從事弋察，若英商船在海面，發見敵方之水雷，其最簡捷之滅雷方法，爲即電告近處留候之漁船，憑籍摩托之速力，駛往尋獲而開砲遙擊。水雷分兩種：一種用於毀潛艇，須使沉入海底而後浮起，停留於海面以下八十乃至一百英尺（約合三十公尺）之深，四週滿布觸鬚而成網，潛艇苟誤經其旁，即未貼近水雷而略動觸鬚，已可轟然起炸，上屆四年歐戰期所毀德艇，循此道以沉沒者，竟佔四分之一，水底過炸，無法逃生，世上決死冒險之事業，自當以潛艇中人爲首屈一指，其又一種之水雷，乃以毀滅海面大小各艦艇，其停留處入水之深淺，應視艦艇之大小種別而異，例如潮未漲前平靜無風之海面，來一大戰艦，苟其下所停水雷，雖水有十二碼（約八公尺）之深，竟可僥倖通過而不開炸，但一日之間，海潮之漲落無定，例如英國西海岸之白烈港每日潮水漲落，有四十英尺（約十三公尺）之殊，則其却可湊準起炸之危險時，一日二十四小時內不過數分鐘，此間海面行船的觸之與否，端賴有精密之計算，其危險之程度，正如空中落炸彈，並非盡人絕無逃免之機會。水雷在海中停留處所之高低，乃先細算海面以下深淺不同之水壓力而使之自湊動準水雷爲一大圓球，重達七八百公斤，其直徑三英尺六英寸，（合一公尺有奇，）大過一個圓桌面，球面滿布一撞即碇之玻璃泡，內貯可以生電發熱之化學質料，其每一枚水雷之成本，約及英幣二百鎊左右，前後二十五年間，未聞有甚大之出入，而在第一屆歐戰末期，英國用以橫斷北海之雷，則多至十二萬枚，雷置於海中，若無巡弋之專船，斷電寄以擊滅之，恐在停戰之兩年後，尚須遇觸即炸，而爲害洋面之交通。

日軍在東方作戰成功 予全歐以重大衝動
歐洲空氣將趨明化朗

（中央社柏林二十五日電）日本此次作戰之成功，予歐洲全體以甚大之衝動，對德國確立歐洲新秩序有非常良好之影響，德國現今制霸歐洲毫無疑問，而美國欲圖對遠隔大西洋之德國予以打擊，則事屬不能，因之歐美兩大陸將永遠對立，歐洲方面同感此不安，然因此次日本作戰成功，已予英美重大打擊，世界大戰不久亦可結束矣，因此日軍之勝利不僅使軸心國驚喜，中立國亦呈安堵，且使歐洲全體空氣將漸趨明朗化，此明朗空氣最先反映者爲德國，德國自大東亞戰爭開始以來，在報紙上，廣播中將日本介紹給國民，對歐洲戰爭似乎忘却，被各方稱贊民族性優秀，自信力甚強之德國亦對日本陸海軍閃電作戰表示驚奇及欽佩，大島大使每日收到三十封以上之德國民激勵之信件及以日文寫表示誠意之慰勞金等，日軍之戰果已予德國內甚大之影響，同時歐洲軸心協力國及中立國對軸心之勝利，確信之空氣十分濃厚，在今日誰勝誰敗未能確明，然觀此情形，瑞典，瑞士等國已呈狼狽之色，一方，德法合作難決定態度之維希政府急派代表赴柏林，貝當與戈林之會談繼續進行，此爲日本勝利所反映之歐洲空氣，尤以最近的摩爾島問題，拚命向英美宣戰攻勢，英國之武力已無力保證一切，中立國亦加以嘲笑，對英美之軍事力經濟力再認識之聲日高，任何人已輕視英美，此全爲大東亞戰爭之影響、

日否認攻擊蘇輪船
英美造謠竟施離間

（中央社東京二十五日電）此間陸海軍有關方面所傳過去數日間曾砲擊或轟炸蘇俄輪船一節加以否認，據稱「路透社」及英美其他通訊社散佈此項謠言無非企圖破壞日蘇間之關係云、

保否認對土惡化
土羅簽訂新商約

（中央社保京電）日美開戰以來、土耳其國內已失對美英海軍力之信任、同時因恐德保軍將利用冬季時期通過土耳其進行近東作戰、故甚感不安、惟保加利亞各報否認保土關係惡化、且言爲英方宣傳而已，至春季大作戰說仍迄有所聞、（中央社伊斯坦布爾電）土耳其與羅馬尼亞兩國新訂商約、乃爲交換商品、估計爲數一千六百萬土幣、羅馬尼亞向土耳其採購之物品中、以燃料油與石油爲主要、

（中央社伊斯坦布爾電）保加利亞向英美宣戰給土耳其政界以深刻印象、愛夫加特報論謂保國此項決定極屬重要、乃爲承認自英國海峽以迄黑海已完全由軸心列強加以統制、該報認爲全歐洲現已反抗此大陸公敵英美兩國云、

德蘇爾升上校聲稱 東線作戰三目標
德軍優待蘇軍俘虜

（中央社柏林廿五日電）蘇爾升上校爲答復東線戰局、應在何時何地終了之問題、特慎重聲稱、德軍最高當局現有三大目標、從事進行：（一）消滅蘇俄軍力、（二）消滅蘇俄重要軍隊中心之戰鬥力、（三）佔領所有應須實行封鎖歐洲大陸計劃之蘇俄地區

（中央社柏林二十五日電）柏林廣播消息目前有赤軍四百餘萬人已被俘獲拘留於德軍營中、德當局不顧困難、竭力充分供給此輩俘虜衣食、柏林廣播攻擊蘇俄方面虐待被俘德軍、蘇俄當局拒絕萬國紅十字會代表訪問蘇俄之德國俘虜營然未自昂哥拉之紅十字會代表則最近曾經德國視察被俘蘇軍營、德國曾要求由昂哥拉居間彼此交換俘虜、但未復音、所有寄給在蘇俄之德軍函電、亦如石沉大海、了無音信云、

阿船將經美駛日 交換雙方外交官

（中央社阿根廷二十五日電）日昨阿根廷外交部長蓋那談宣稱、阿根廷郵船『里奧德拉普拉他』號、將由美國載日本外交官返日、及由日載英美外交官返其本國、但該郵船駛往美國再赴日本之日期尚未確定、按「里奧德拉普拉他」號乃一義國郵船、數星期前由阿根廷政府收買、現爲阿根廷最大商輪之一、

英國民一致請求 處罰戰敗責任者

（中央社柏林電）自開戰以來、日軍捷報頻傳、英國方面極爲衝動、據倫敦電稱、英國權威方面認爲英美在太平洋之敗績、爲此次大戰之第一階段、澳荷聯軍佔領的摩爾島、及美軍進駐馬丁尼克島、爲第二階段新局面之展開、然因太平洋之慘敗、使其不得不承認日軍戰術之奇妙、日昨瑞士權威報紙論及英國權威方面、謂於大東亞戰爭之意見、大意謂、日海軍航空部隊、在各地活躍、英美航空基地、多被摧毀與佔領、香港接近中國大陸、防禦甚爲困難、香港之命運、將依該島上英軍數目之多寡決定、若不與中國軍隊協力及增派聯合國航空部隊、則必不能支持到底、又英國民亦以美國民之態度相同、要求處罰此次英軍戰敗之責任者云、

九龍一瞥

九龍的歷史背景

和香港只隔一帶水的北岸，就是九龍半島，渡船連十分鐘都用不了，簡直可以說是香港的一部分，但是香港是純粹的英國殖民地，而九龍則是英國從中國租去的領土罷了，在本質上說，還應該認爲中國領土的一部，九龍街市地域是由於一八六〇年中英續約而讓與英國的，後來爲英國軍事的防禦及商業上有效保障的目的起見，於一八九八年六月九日所締結的中英條約下，英國又將九龍半島一帶租借去，在條約附屬地圖中，明記着的包着大鵬深圳兩灣及附近四十餘小島面積共三五六方里，香港的英人稱呼此地域爲新領域。

美的印象

不管是旅行到歐洲去，或是歸途上的偶駐，在香港游覽的人總是非常的多，然而在九龍登陸的就微乎其微了。

從這塊土地上陸以後，第一個印象就會使人想起三佛蘭西斯哥的對岸奧克蘭，在地理上的情形起來是非常的酷肖，街市的建築，也完全相像，而且加拿大的維克多利亞和烏安克巴兩城的風格，這是毫無疑問的事。

香港和九龍完全處於亞熱一帶，那些天然風景都是牛熱帶的，南國的風景，在全市面上展開，情緒極盛的異國情調籠罩着這個小半島，街市一帶差不多都是香港的住宅區，非常的美麗，旖旎的花草，四時不斷的開着，整個的街市變成了花園。

市街完全是蓋着瀝青或石塊的坦蕩的馬路鋪開去，和香港遙遙對着的是商店街，其他差不多全是西班牙式的平屋，把那一帶用黃紅綠白的原色裝飾起來，實在是美麗的街市，從九龍每天到香港去上班的人，不知有多少，在這樣美麗的地方，想送掉短短的一生的人也不知有多少。

九龍的中國人很多，大概百分之九十以上中國人，而且中國人的街路也是特別的清潔美麗，正和香港市內的中國人街遙遙相對着。

鐵道和火車

九龍市街是廣九路的起點，這是我們很熟知的，在事變前四點鐘即可到達廣東的火車，現在全然不通了，只有從香港對岸的車站起始到中英邊境需要一小時行程的一段還能通行，鐵道有到右邊去眺望大鵬灣的支線，車子並不是什麼大的新式車，而是非常舊的歐洲的車子，和從紐約開往西雅圖的比起來是遲五十年的東西，車箱比日本的二等車稍寬，但是質地都很粗劣，現在的乘客是十分凄涼的，有的只是中國人罷了。

從九龍車站到中英國界，大約只二十五里地，只需一點鐘即可靜靜的到達，沿線的一切，都是安靜的，可以看見中國式的基地，這一帶的山與其說是山，不如說是土丘較爲妥當，沿線可以看見中國的民家，但好建築很少。

蘇浙皖民船安慶公會招考職員通告

本會現擬採取職員不分性別凡年齡自二歲至四十歲曾受高中教育品行端正書算俱精者准於本月三十日下午一時攜帶毛筆鋼筆鉛筆墨水親到南門內小關帝廟十一號聽候考取錄用其待遇每月日票三十元以上此告

英國人的厚臉無恥如此

防衛香港第一線的士兵 大都是印度人和重慶軍

香港的英國軍、在二十五日到底向日本軍降服了、他們一開口就說着「人道正義」、是英國常常的所做的、可是除了英國人以外的、別的民族、是不能做到」。其實、英國軍原來做甚麼了？按香港來電說的、是英軍都是利用別的民族、而且知道自已的大敗、同時不要面子甚麼的。就爲自已保全不顧替他捨命協力的人、這樣狡猾英國人的性格兒是在白日之下、一切暴露出來、沒有剩的地方了。他那英國兵士們、全都說着我們爲什麼和日本打起戰來呢？眞是不明白，叫印度兵士和重慶軍的兵士、負責第一線、以願意保全自已的身命、到底及至捕虜、仰仰面朝天的說：「名譽的捕虜、眞是不知恥、日本軍不希望戰局、以至香港市上、他們就到處自已放火、不管香港建設協助者的辛苦了、就是曾防衛香港第一線的人、都是我們東亞同胞的印度兵士、和重慶的兵士們！英國軍被日本軍攻擊、同時快絕退去、祇僅在後方、不過強要他們打戰的了。到二十二日英國方面俘虜、到達一千一百一十九名的多了、內有英國一百一十八名印度兵八百一十四名、渝軍兵士一百八十七名、看這事實、可以作證十二分的了。重慶方面的人、須要知道依靠這樣的英國人、是到底像夢！

本縣保甲整委會 對第六次委員常會

因各坊忙於民族解放宣傳週 故決定改期於一月五日舉行

（本報特訊）懷寗縣保甲整理委員會、自組設以還、即從事人事之調查、與夫保甲之整理、較之以前之編列及系統、實屬健全鞏固多多、預計今後之收獲、定必有相當之效果、聞該會所訂之第六次委員常會、原係昨日召開、嗣因各坊散發購鹽券、及忙於反英美東亞民族解放宣傳週之故、對常會日期、暫予延開、但爲強化工作效率起見、決定於一月五日舉行云、

懷甯縣防疫委員會 二次撲滅蚊蠅運動

計獲蚊虫二千五百六十匹 —防疫前途極著效果—

（本報特訊）本縣防疫委員會、爲預防來歲疫痢之傳染、以保人民之健康、曾經定自本月十八日起、至二十四日止、舉行第二次撲滅蚊蠅運動并經佈告週知、預價收買、茲聞該會經積極推進之結果、計收買有蚊虫二千五百六十四、購價計有軍票十二元八角、此外有該會職員、捕獲蒼蠅一大盒、繳納防疫會時、并聲明自願不受酬、按該會本屆所獲之蚊蠅、於防疫前途極有最大效果、

東流籌設縣政 縣府准予備查

并呈民廳轉省府核奪

（本報特訊）東流縣各界人士、前以該縣漸趨復興之途、爲推進縣政組織、咸渴望成立縣政府籌備處、并經各區自治會長、暨各會科長、以及鄉鎮保長士紳等、在東流城內、舉行聯席會議、通過是項議案後、并推定東流第三區自治委員會宋鐵夫委員長、担任該處主任、按是項消息、已見日前本報、聞東流一二兩區自治會長、因俯順人民之請求、爰將會議之經過、一併呈報懷寗縣馬雲驄縣長准予加委、并悉、縣府據呈前情、除指令准予備查外、并轉呈安徽民政廳、轉報省府核奪云、

縣政當局頒發 臨時購鹽券

各坊業已轉給人民

（本報特訊）懷寗縣政當局、爲維持民食起見、近特頒發臨時購鹽券、該券將十一、十二兩月份、合併一起、無論大小口、每人每月市秤十二兩、另加菜鹽一斤、計每券一張、購鹽二斤半、聞縣政當局經將該種購鹽券發給各坊坊公所後、各坊已按整理保甲名册、挨戶散發、情形尙稱良好、

人民團體 舉行會議

……應於三日前報社運專員……

（本報特訊）懷甯縣長兼社運指導專員馬雲驄、前奉社會運動指導委員會安徽省分會令、略以各種人民團體舉行任何會議、須於三日前呈報社運指導員、以便派員指導、如遇重要會議、應於七日前呈報等因、聞馬兼專員、令飭總商總工兩會、轉飭一體知照云、

警局發表 總務科長

（本報特訊）安慶警察局張善卿局長視事後、對於總務科科長一職、係委由祕書奚仲英兼任、曾誌前報、茲悉張局長既以祕書處事務繁忙、復以總務科工作重要、因特於日昨發表王汝謙爲總務科科長、以專責成云、

本市警局 更換證章

（本報訊）本市警局、以奉安徽省警務處頒發新式證章、爲圓形紅邊藍底銀字、正面黨徽下、橫書「安徽省警務處」、及另行之「安」字、聞該局奉到後、刻已分別發給職員佩帶、所有以前楊前局長任內發給之證章、概予收回作廢云、

安徽省各市縣建築規則

第七條、凡有下列情形之一者、應領建築執照、甲起造新建築物、乙樓房半房卸修或被火燬過高度之半而重行接造者、丙、改造或折修門面牆垣產面等之有關路線或交通者、丁、改造或更動有關載重光線火警出路或衛生部份者、第八條、凡建築物之修繕或折卸、無關路線、及不屬於第七條規定範圍者、應領修繕執照、或折卸執照、第九條、搭蓋廠棚、編築笆棚、及塡泥築駁等之不屬於修理、或營造範圍者、均須領雜項執照、第十條、主管機關收受建築報勘書、須兩星期內、將呈報之圖樣、說易審定、並會同警察機關勘驗、如無不合情事、即予批准發照、倘建築方法不合、或應改換圖樣當於受呈後一星期內明白批駁、並函知警察機關查照、隨時派員監督、第十一條、主管機關對於收到修理折卸、及誌項報勘書後、當於一星期內會同警察機關勘驗、如無不合、即予分別發給執照、並函知警察機關查照、隨時派員監督、第十二條、凡主管機關所發執照之附有退縮標準圖者、業主或代表人、須與興工前請求派員前往工地、將應退縮尺寸、訂立木樁後、方得開工、如開工完工後、發覺有不遵照退縮標準建築者、主管機關得強制折除之、凡街道或公巷在展拓時期、不論領何種執照、均須照規定路界退縮、如不在展拓時期、而路綫寬度、業經規定、（未完）

劉少輝 鄭秀民 緊要啓事

我倆現因意見不洽自願脫離夫婦關係解除婚約永斬瓜葛自此毀約之後雙方婚姻各聽自由倘恐親友不知特此登報 鄭重聲明

懷甯縣立新東亞醫院啓事

現本院改製證章仍保小圓形用克羅米藍底白字中嵌紅十字邊鑄懷寗縣立新東亞醫院字樣所有以前之白底藍字證章均作廢除分別呈報外特此聲明

懷寧縣麵業同業公會啓事

敬啓者頃蒙友邦最高長官安慶特務機關委託中國合作社安慶支社轉囑本會同業代辦苞米粉四萬一千七百瓦散放本市貧民冬賑當經業已遵辦竣事惟因數量太多衆之交貨日期又復短促致有粗細不勻之處尙希各界賜予鑒原是幸

懷寧縣政府佈告

建字第　號

爲佈告事查十一十二兩月份城市人民購鹽券業經本府發交各坊保甲長按照戶口逐一散發由戶長受領在案所有各坊人民購鹽地點并經規定合行佈告週知凡購鹽人民應向指定場所就近購買毋得自誤切切此佈

計開各坊人民購鹽地點於后

第一坊東嶽廟第二三兩坊奉直會館第四五坊南門正街慶豐局

第六七坊縣城隍廟第八坊清定局第九十兩坊西門外實文堂

縣長馬雲驄

中華民國三十年十二月二十三日

馬許氏率寡媳馬許氏馬王氏緊要啓事

敬啓者亡子馬延爍前將祖遺坐落懷甯縣屬九口保郭家坂莊田一十四坵額租稻三十石截出憑中出典與羅善坻名下除立典契外並將祖遺執業契一同拾交受典人保管不意羅善坻死亡伊子羅祖熾霸不放贖氏因該業乃姑媳三孀養命之資再三請中調處堅拒不理不得已訴經懷甯地方法院判准回贖確定後備足原典價呈繳法院聲請執行羅祖熾一意孤行將兩契藏匿屢經傳喚避不到案蒙法院依法公告上開契據二紙無效並發給證明書以憑管業在案茲恐羅祖熾更有自欺欺人之舉持依法失效兩契、在外押借款項特此登報聲明即希各界注意勿受愚弄致遭損失是爲至要

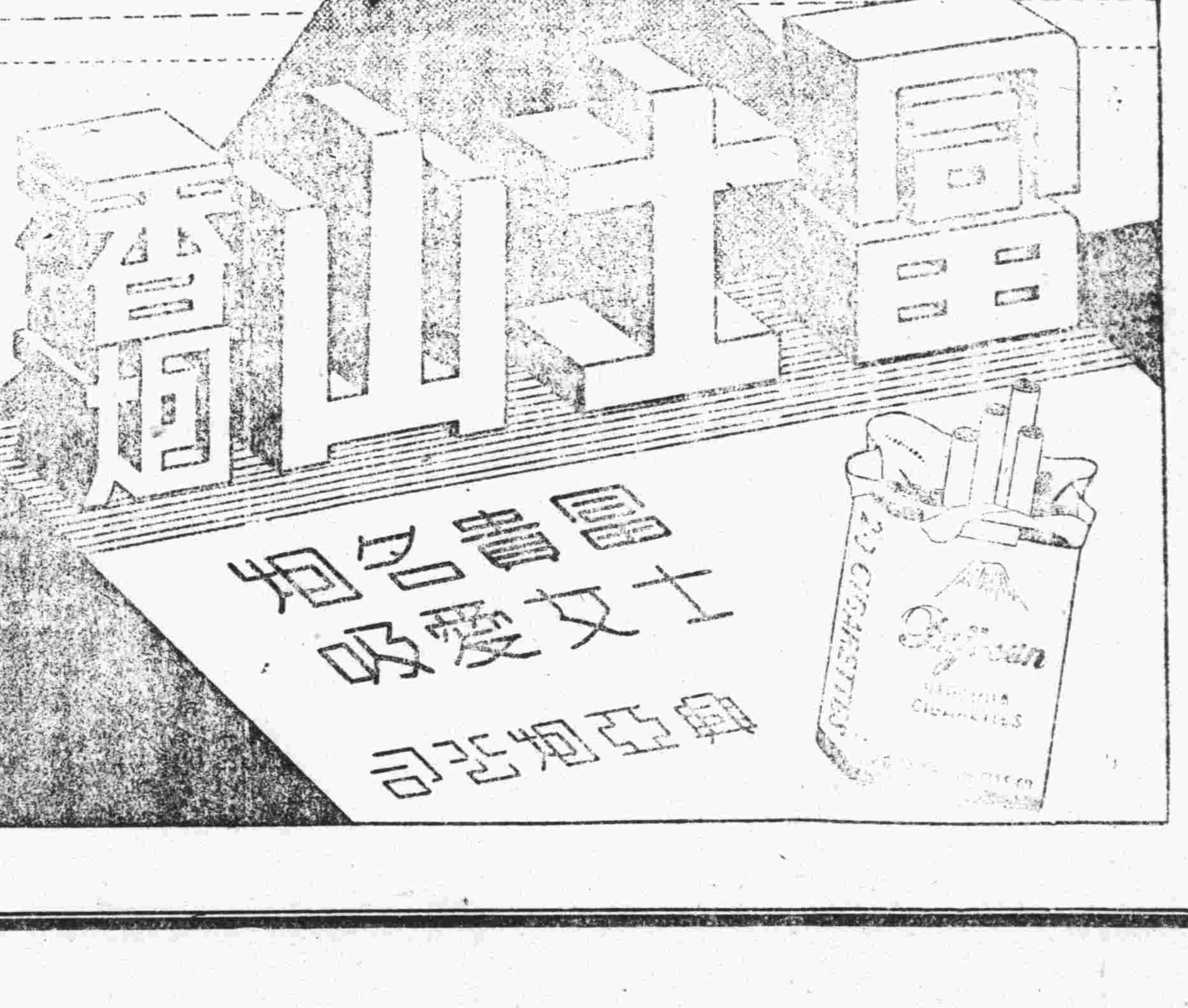

雪花

(失)(禾)

『堉平世上崁崎路，
冷到人謂富貴家。』

雪花飄了！在民國三十年的尾聲中，是來好意的送行，還是有意的摧殘？是掙扎在它的將走，抑誇耀自已的偉大？

雪花飄了！看着冷酷的世界，像鳥兒們歸巢般的投入了它的懷抱，看看色彩複雜的大地，都蒙上了潔白的外衣，我深深的感覺到：「人情應笑青雲改，版籍全歸白帝封！」

斑斑鱗片似的雲，結合成一團團像綿羊般的蒼白，皓皓的雪花，在空中像鵝毛般的飄下來，大地死寂無譁，雲雀也失去牠的勇氣，寒鴉一二隻偶然的在舞蹈着，江山不夜，天地無私的情景，只有在雪花飛舞時，才能欣賞看了雪花飛舞的顛狂，令人眞有：「午可庭前吟栁絮，不知何處認梅花？」之感啊！

看孩子們在雪地裏作他們天眞的流露，兒時的憧憬，不禁輕輕的浮上了我的回憶之網：「堆羅漢，滾雪球，造雪屋，交雪戰……孩子們眞勇敢，雖然小手凍得像一支紅蘿蔔，也不畏懼。」十年了！此情此景，猶如眼前，只是人生太可怕了喲！

「雪過梅千樹」這是我在雪中寫景的詩句，雪後的枯樹上，帶了殘雪，與淩寒正放的梅花，有分別嗎？梅雪爭春，在詩人的眼裏，的是件幽雅高傲的事呢！「荒江處處敲篷背，冷巷深深映馬蹄」這也是冰天雪地裏所獨有的！

雪花太可愛了！他飛上了人們的身上，一定要融化在人們的心坎裏，它平鋪在大地上，瑩白得像一個純潔的毛氈，像一個無疵的玉，雪花啊！我願你做我的心靈！那純潔的一片，我委實不願用我站在囂塵上的脚，去踏它！污它！我不願我的人生在它的懷抱裏留一個深深的足印，但我在「生」的鞭策下，逃不脫囂塵，「生」的鞭，策着我必須在無疵的雪地上，留一些人生的足印，人生的罪過！唉！雪花！你原宥我！「生」的鞭策，是沒法擺脫的呀！

純潔的雪花是人生！雪地裏的足印，是人生罪過的顯示！

三言兩語

(蛇)(工)

輕清之氣爲霜露，濃濁之氣爲雲雨。

冬爲萬物之夜，所以待勞惓養精神也，春生夏長秋收，而必須培養之以冬。

冬季嚴寒，是仁萬物，寒愈嚴凝氣愈收斂，愈收斂，愈收斂則愈精神，愈精神則生發之氣愈通暢，譬如人須要安歇，今夜能睡熟，明日必精神，故曰冬者，爲萬物之所以歸命也。

我亦來談談「寫文章」

(慧劍)

「新舟」的園地裏學竟是誰曾抄寫過什麼「文章」？「並且抄了誰的，或是寫何書「雷同，」我都不知道，我不過輿圭可君表點同情，附和着圭可君瞎鬧一陣吧了，眞的！我眞裝在悶葫蘆裏面了，可惜圭可君沒有把他或她的祕密宣佈出來，說，某人抄某書，或某人偷某人的作品，作爲自已的「文章，」所謂「捉賊見贜，」這麼一來，豈不直接痛快地打發這個「剽竊賊滾下文壇去嗎？也許這個「竊文賊，」是圭可君的相識，因爲顏面攸關，不便把他宣佈出來，或者他就是偷了圭可君的大作，沒得圭可君的同意，就貿然署了自己的名字，所以圭可君不寫出來吧，委實氣不過，寫出來，又不便，因此就是這樣藏頭露尾地把人裝在悶葫蘆裏了；不過我總認爲如其這樣地藏頭露尾，不如乾脆點不寫出來，要寫出來，非得把它澈底澄清不可，所謂「捉賊交失主，」否則的話，恐怕反要引起貽譏的輿論，不說圭可君是忠厚存心，不肯，或不便，宣佈此「竊文賊」的「廬山眞面目，」而要猜疑說；你這「乳臭不調」的小子，眞是井底之蛙，信口雌黃，無事生非，任意的毀謗人，「國內有顏子而不知，」妄以小人之心，而度君子之腹；」眞的！未必「輭紅十丈」中就沒有抱璞含珍地文藝家，寄跡在這個古樸的宜城中，那可就弄出大笑話來了，因一時的不愼，惹半世的羞慚！或者是評論圭可君，因自已在「新舟」中已佔了點篇幅，希望將來壟斷獨登的獨步於「新舟」文壇之上，不意異軍突起，加入了「新舟」園地，恰是文壇勁敵自知不敵！明知人家是眞才實學，却來一個打人先下手爲强，實行其傾軋地手腕，也未可知？須知這可就大錯特錯了！是非曲直，自有公論，所謂公道在人心，何能讓你一人任所欲爲呢？何況名譽是人的第二生命，如果人家無辜的被你「含血噴人」地任意毀謗着、「眞金不怕火煉、」她不能同你見個高下，比個輸贏嗎？同時社會上，亦有正義的公理的，相當的評判的。或謂這是圭可君另有用意，已往的海上及各處的文壇上一個人只要抓住一個「大文豪」大罵而特罵！或大捧而特捧！以後他就無形地搖身一變，加官晉級地而「爲一個「小文豪」了，這是立足文壇的一個祕訣，圭可君已獨得其妙，你眞是一個阿木林，還在這兒嘵嘵不休地做夢呢？誠然，這也是一說，不過我總覺得現在安慶的文壇，固然不能說沒有出類拔萃的人才！可是……我想還是不必作此一舉的好，免得「刻鵠類」，「畫虎類犬」爲妙；更有人說：文人筆戰，也是很風雅，很有趣的韻事，君不見胡適，魯迅，：：一班老前輩大文豪們也常發生筆戰哩，圭可君因見「新舟」園地太消沉了，因此就挑釁文壇，以俟應戰者各持毛瑟鎗，一顯好身手，戰幾個回合，藉此可以表現圭可君的「繡虎」之才，亦未可知？我不禁啞然失笑……：說：或者是這樣，不過我總感覺此地文壇上，都是些彬彬文士，不是些糾糾武夫，尤其是圭可君的文鋒敏銳，所向無敵！誰敢輕易攖鋒？而不如依然故我，君所謂「敬謝不敏，退避三舍」地「免戰牌高掛呢？」休矣！圭可君，誰願捲入這個無謂的筆戰漩渦中免得被人打下文壇而「向隅！」還想站在「新舟」園地裏一個小角落裏，每月弄一點稿費，買幾支捲烟抽抽，聊解寡人的香烟癮哩。

最後我還要寫兩句，就不寫了，就是此稿早已寫成數日，因「新舟」的的篇幅中，前幾日都載有燕稿未完「新舟」樂園也，我不願壟斷獨登而願與人共樂之，故而遲至今日，一俟拙作登完，纔將此篇送到編輯室來。

(完)

新舟

葬歌

魏粥無

銀灰化爲銀蝶，
在你面前低飛。
柳絲是你「慈母」的花髮，
在你額下輕垂。
湖水凝着你「愛人」的血淚，
在你眼際縈迴。
寒鴉噪着「生之哀歌」，
在伴着你孤伶的魂魄。
黃土是你溫存的絨被，
覆蓋着你靜寂的安睡。
什麼：
憂，傷，哀，鬱，
喜，戀，慶，樂，
什麼：
富，貴，貧，窮，
善，益，罪，惡，
俱已與你同歸共盡。
這裏只是你，
生後的歸宿；
這裏只是你，
希望的墳墓。
墓傍有這樣的葬歌在，
昂揚抑落。

和平之花

弄潮兒著

第四章　鳩佔鵲巢

在擧行大會的那天晚上，言光特別的注意藍萍，其中有一幕草裙舞，全身裸體，外面只有一層薄紗，粉紅色的乳罩，和三角褲，白綢馬甲，演到精彩處，馬甲，乳罩，草裙都解除了，紅綠的燈光照射在她裸體上，曲線畢露，言光直看得痲木了半身，口涎垂長三尺。臨時，又添了「伴舞」，特意的由藍萍爲首和來會的貴賓們跳舞。

當然嘍！言光是被請的第一名，——藍萍要不衞着他，也沒有這樣的便宜給人，當言光和藍萍起舞的時候，藍萍特意的像小鳥般的偎着言光，親暱的樣兒，又把把粉腮靠近言光的鼻孔一般香氣，直鑽進言光的鼻子里，使言光沉沉欲醉，又把一對乳峯，貼在他的胸前摩擦得他怪不得勁，簡直迷惑得言光東南西北都不認識了。

梅花

(圭)(可)

暗香疏影自風華，
夢斷羅浮處士家，
寒徹冰魂猶破臘，
飛殘紅葉始開花，
劇憐曲巷春無主，
轉幸孤山水有涯，
惆悵一枝逢驛使，
江南消息玉鉤斜。

更正

二十四日登販魚者的孩子一文（魚）誤排（漁）特此更正。

遺失聲明

鄙人不愼於本月二十五日將縣民證遺失號碼不明除呈請補領外特此登報聲明
方德義啓

商情

三十年十二月廿七日市

米糧（法幣）每担價

上色米	七八、〇〇
中色米	七五、〇〇
下色米	七二、〇〇
下次米	六八、〇〇
糯上米	九〇、〇〇
糯中米	八五、〇〇
糯次米	八〇、〇〇

雜糧（法幣）每担價

大麥	三五、〇〇
小麥	五二、〇〇
黃豆	三二、〇〇
芝蔴 白	七〇、〇〇
芝蔴 黑	六八、〇〇
菜子 大	六〇、〇〇
菜子 小	五七、〇〇

油糖（法幣）每担價

瓜子	一七〇、〇〇
赤豆	七五、〇〇
苞蘆	三四、〇〇
菜油	一七五、〇〇
蔴油	一六六、〇〇
皮油	二四〇、〇〇
洋油（日金）	二一、〇〇 每包價日金
四五糖	二二五、〇〇
嘀白	一[illegible]
三温糖	一六四、〇〇
本冰	六〇、〇〇（即五十斤）
赤砂糖	一五七、〇〇

火柴（日金）每箱金

雙全	一〇〇、〇〇
南京	七五、〇〇

麵粉（日金）每袋價

山鹿	一五、〇〇
金山	一五、〇〇
牡丹	一五、〇〇
有恒	一五、〇〇

香烟（日金）每箱價

綠塔	九、〇〇
富士山	四三〇、〇〇
嘉寶	二九〇、〇〇
壽字	（缺）
全祿	
指南	（缺）
金斧	四八〇、〇〇
百五輪	二九〇、〇〇
買司干	二九〇、〇〇
紅玫瑰	二五〇、〇〇
寶劍	三二五、〇〇

燭皂（日金）每箱價

僧帽	二二、五〇
固本	二六、四〇
利華	五五、〇〇（法幣）
太極	二四、〇〇
白鶴	三〇、〇〇
泰來	二二、〇〇
白忌	二二、〇〇
祥泰	三三、〇〇
華光	三〇、〇〇
白玉	二八、〇〇

金融

軍票 出	二五元
軍票 進	二五元五角

老牌朝日三星烟刀

製造精良
安慶總批發處
安慶蓬萊街六號
電話二〇五號
豐林洋行

安慶
亞細亞飯店
店址府東街二十號
本店設備幽雅招待週到空氣流通光適合夏令之衛生茲爲便利顧客起見除聘請名廚精製中西大菜包辦筵席外幷於每日清晨出售維揚細點經濟小吃倘蒙光顧無任歡迎
電話 二三八番

國醫 江次山
主治 內科 傷科 外科 骨科
上午門診 下午出診
診所 黃家城五號

明 華林大戲院 記
日戲伍角 夜戲貳元伍角
馮勝全 王同祿 劉麟童 王少舫 熊志雲 馬豔儂 陳鴻聲 何玉鳳 八麟童 羊得青
皖劇 全班合演
日戲 全本三奏本
夜戲 何氏女勸姑
四本白狗記

安慶新報
星期專號
第十九期

民族解放戰與大東亞之結合

日本為排除英美在東亞之侵略勢力、保衛東亞、不得已於本月八日在西太平洋、而發動大東亞戰爭、此舉實為建設東亞新秩序之一大關鍵、亦即為 國父孫先生大亞洲主義、第一步之實現・戰事開端、不出兩週，而已擊沉美海軍主力艦二艘、擊破主力艦及大型巡洋艦四艘、而予以美國太平洋艦隊，遭受重大之損害、並佔領美國太平洋戰略基地關島及威克島、關於南洋戰事、日海軍艦空部隊、於十一日將英遠東艦隊之旗艦「威爾斯親王號」及高速主力艦「列巴爾斯」號炸沉以致英遠東艦隊、幾全部潰滅 、十三日日陸軍已進佔九龍 、香港危在旦夕、同時日陸海空軍在緊密合作下、在菲島登陸成功、十二日日軍已攻入呂宋北部、十三日又於南部登陸、而完成挾攻菲島主島呂宋之姿勢、期於短期內、決定菲島之命運、以斷英美海軍之聯絡、又日軍於英屬婆羅洲登陸、現正順利進展中、此舉以獲得荷印之資源、戰時發展至此、日軍已獲得偉大之戰果、然月前英美兩國 雖宣傳持久戰、但持久戰則端賴於資源、今日本已在南太平洋取得勝利則南洋區域之樹膠、錫、石油、以及米糧等軍需資源、全部將為日本所獲得、故今後戰爭之展開、不論軍力物力、日本必可採取左劵也、

惟此次大東亞戰爭 、乃是整個東亞民族之解放戰爭、必有待於東亞民族之聯合共同奮鬪、以期確保東亞各國之安寧、回憶過去之東亞 幾乎全為歐美帝國主義之殖民地、現在之東亞、雖較以前為進步、有一小部份還是如過去一樣、做歐美帝國主義之奴隸 茲列舉如次、越南自中法戰役後、喪失了獨立自由、迄今仍為法國之殖民地、馬來亞、緬甸和婆羅洲、分別於一八二六年、一八八五年、及一九〇六年喪失其獨立自由、迄今仍為英國之殖民地、菲列濱於一八九九年被美國統治、至一九三四年雖獲得名義之獨立、然實際至今仍為美國之殖民地、在印度羣島、自十六世紀末葉、就彼荷蘭所統治、三百多年不曾獲得翻身之機會、泰國號稱獨立、但英美與泰之勢力依然雄厚、中國名為獨立國、但自雅片戰後、已成為英美帝國主義之俎上肉、迄今還未能脫離次殖民地之地位、全東亞各國只有日本和滿洲、可以說是脫離英美帝國主義之侵略、迨至七七事變以來、英美帝國主義對東亞之侵略、愈深愈緊、英美之對南洋各地及重慶政權、日趨加緊進逼、現在美國顧問團 已操縱渝府之政治軍事財政經濟、白宮主人幾成為渝府之主宰、不寧唯是、美國過去在南太平洋、積極强化「ABCD」陣綫、企圖包圍日本就範、進而威脅我東亞破壞我東亞之和平、日本此次為突破英美之包圍綫、確立大東亞共榮圈計、毅然向英美發動大東亞戰爭、乃為東亞民族解放之一聲砲響、

惟此次戰爭、不僅為日本一個民族存亡之戰爭、乃是整個東亞民族解放戰爭、倘東亞各個民族 欲完全脫離英美帝國主義之侵略 僅靠一國之努力、是不可能 故目前欲使東亞各國之完全解放、只有在整個 東亞戰爭中求得之、整個東亞之解放 就是各國共同之前途大家前途相同則同路之人自應互相扶助申言之 即目前東亞各個民族、必須聯合起來 共同協力、不過吾人所謂之東亞民族之結合、與英美國際聯盟之組織、完全不同、英美之國際聯盟、不過利用一般弱小民族 來鞏固其自國之地位、而大肆施展其侵略政策、然而我人所需要東亞民族結合之意義 乃謂在此次大東亞戰爭中、東亞各民族國家 應互尊重其政治之獨立、以互相協助、結合、在經濟方面、東亞各民族國家、應基於有無相通、以短相補之旨、確立平等互惠之經濟關係、在軍事方面 東亞各民族國家、應以軍事上之分工合作、謀安危相關之共同防衛、以建設新東亞是故目前東亞各民族國家、已漸次明察東亞之現勢、與日本協力、中滿兩國於戰爭之初 即闡明全面與日本協力態度、尤以我國府、自 汪主席發表聲明、決本於中日條約之精神、協助日本後、正協力由中國驅逐百年搾取東亞殖民地之英美勢力在開戰後、立即排除其搾取據點之租界、因此中國三十年來之宿願、至今始將完成、又泰國亦能諒解日本之意圖 已於本月十 日訂立攻守同盟、此次泰國亦為東亞共榮圈之一員、法屬越南亦相繼與日本成立軍事協定、對日本保衛東亞戰爭、予以一切之便利、此外尚有緬甸、馬來亞、菲列濱 婆羅洲、荷 等弱小民族、亦應從速覺悟、乘此東亞解放戰爭開始之際、基於東亞民族結合之意旨 斷然加入我東亞共榮圈、形成一個東亞大集團、互相協力、打倒英美帝國主義、以期完成此次聖戰之目的。

大東亞戰爭與英美的尾巴——重慶

這是無法否認的事實、重慶方面的抗戰所以能夠拖延到今日、是全靠國際帝國主義的援助、然而我們不明白國際帝國主義之所以要援助重慶抗戰、原因是只有一個、就是要以此維持它們的侵略勢力、

自然、國際帝國主義為了要侵略中國、以至全東亞、確曾化過不少的苦心、今日要維持這些在苦心中得來的侵略勢力、那是必然要走的途徑、然而我們所不能瞭解的、就是被侵略的國家、為甚麼不知反抗、却反而拖住他們、以為苟延殘喘的幫助呢、所以在今日、我們對於重慶方面的反動顢頇、不能不致其深切的憤恨、更不願不與他們擔負禍國賣國的責任了、

然而、我們也用不到責人、重慶方面的那批大小傀儡、早已忘記了他們是中國人、也早已忘記了國民革命的領導者——國父孫先生的遺教了、在他們心目中的、只是想拖住英美民主主義的尾巴、想從這一點拖住的力量上、來打退日本、來建設中國、但是、這些欺人自欺的理想、那種能博得全中國人民大衆的相信呢 不信、且舉出些事實來看吧、

第一、可說是在抗戰的最初階段了、那時候、英、美、法 蘇等、都很像煞有介事地打起民主的招牌 要援助中國、要抵抗日本、一片有聲有色的喊叫聲、充滿了中國的每一個角落、也迷住了每一個淺薄的人們、然而援助顏色在那裏呢、抗戰的成績又在那裏呢、最後連革命策源地的華南、也索性丟了、一處處的丟、一處處的燒、到無法可想的時候 丟了武漢以後、便躲到重慶去喊抗戰了、

第二、懷着鬼胎的援助 不切實際的口號、畢竟是不會有所成就的、同時 歐洲的戰事爆發了、第一個連自己也保不住的法國、最先便停止了「援渝」 其後是空有老大架子的英國、也在屢戰敗北的情形下、對於「援渝」是只能喊喊罷了、再加之、因希特勒的東征蘇聯於是使蘇聯自顧不暇 也不能不停止「援渝」了、到了這個時候、重慶方面而唯一希望、是只有靠美國的援助了、而美國也居然不錯、一批批的人和物、源源不斷的向重慶輸入、自然、還多少會使重慶的抗戰力能夠維持一些時候、但是可憐得很、在每一次的所謂援助到達之同時、也就奉送了一批禮物、因此 飲酖止渴、使重慶不能不逐漸的陷入半身不遂、而最使 忍耐不住的就是重慶的取得援助、卻是在出賣中國、出賣民族中成功的呀、

第三、就是重慶方面的末日 終於在無可避免之下到來了、原來、德蘇戰爭爆發後、重慶方面可能得到的援助、是只有美國了、然而自十二月八日大東亞戰爭在西太平洋上揭幕之後、重慶方面的最後一條生命綫、畢竟也被切斷了、而在事實上、美國的屢屢敗績、已不能不使它宣佈停止租借法的施行 於是包括重慶在內的所謂民主主義各國、便一律像受了死刑的宣判似的聽候命運的決定了、

現在、我們就根據上面三點的說

明、也可以得到一個結論了，就是以英美為領導中心的舊世界，已經到了最後的日子、在這樣的客觀條件上、已是足以證明英美的尾巴——重慶、是更沒有存在的希望了，何況、還有其內在的原因呢、

還要就索性再把重慶崩潰的內在原因來說一說吧、

最先值得指出的、就是政治上統一陣綫的崩潰了、這是很顯然的事實、在大東亞戰爭揭幕以後、重慶內部各黨各派之間的摩擦，已經到了頂點、現在，親蘇的既得不到利益，親美的又取不到援助、以前的理論以前的口號、到今日統統失了立足點、同時又眼見着以前援助他們的現在正是十分狼狽，那須要人家的援助了、這樣抗戰論者的靠山也倒了、還有甚麼根據再喊統了降的呢、

其次、該是軍事上抗戰力量的消失了，原因是很簡單的，抗戰力量的維持、全靠外援、現在外援斷絕，抗戰的力量那裏還能存在呢？雖然成千萬的士兵，至多也只是促進消費的、能增加負的一個累贅」、所以，在這樣情形下的軍事抗戰力、除了消失以外，也決無存在的可能了、

再其次，就是人民大眾和平要求之高漲了，本來抗戰陣營中的文化人、在帝國主義的豢養下、昧盡良心、一味在吼亂叫、宣傳着「抗戰必勝，建國必成」的老調兒、現在，時移世遷、事實已證明了「建國不成、抗戰必敗」，文化人們盡有生花妙筆、再也不能把人民永遠欺騙住了，因此、在紛紛假裝的內幕被揭穿以後、人民大眾內心，必然的會更強烈地要求和平、要求得便會以行動來爭取、於是，所謂「重慶」、所謂「抗戰」終於要走進了毀滅之門，而結束了帝國主義侵略中國的御用勢力之最後的生命、

是的、現在我們對於重慶的崩潰、抗戰的消滅，已經明白是必然的結果了，然而，我們還得注意，與其聽其自行崩潰，自行消滅，倒不如速速拿出我們的實力來、利用突襲的姿態、予以致命的打擊、使全面和平的實現，早日達到，使新中國的建設、早日完成，同時也鞏固了大東亞戰爭的後方，增強了大東亞戰爭的力量，確保了大東亞民族解放戰的最後勝利、

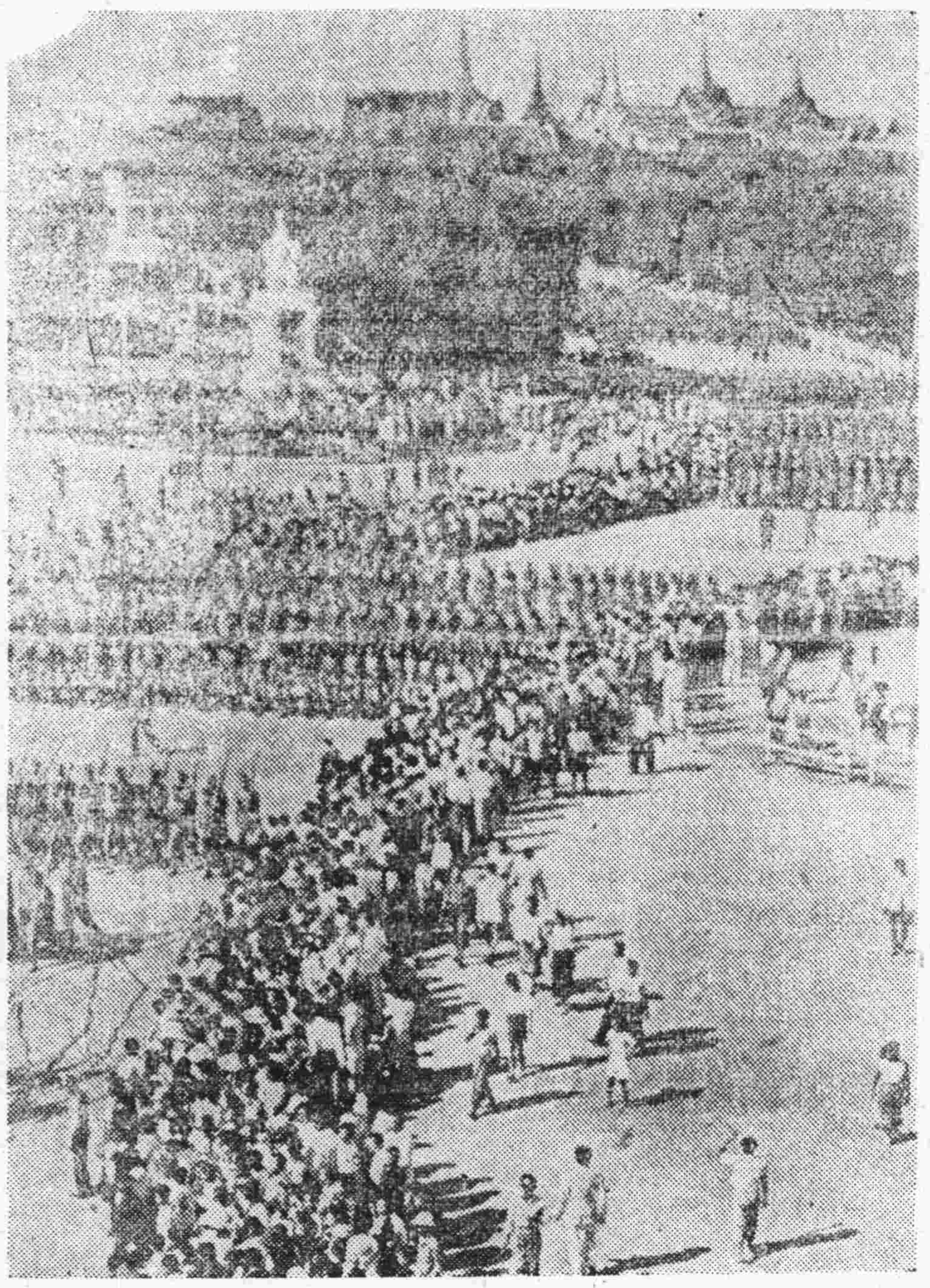

此次日本發動大東亞戰爭之意義、乃在排除英美、在東亞之勢力、而謀我東亞民族之解放、確保東亞永久之和平、自戰爭展開以來、我東亞各國即相繼聲明協助日本、尤其泰國毅然與日本簽訂攻守盟約、開始担任南亞洲之前衛戰、上圖即為正在曼谷行進中之泰國步兵部隊之威容、

大東亞戰爭與印度獨立運動

印度，這個有着燦爛文化的古國，還是遠在十七世紀的初年，就給英國侵略了，算起來，到現在已經有三百四十年的悠長時間。然而，時代的輪子是在一刻不停地轉動，當第一次大戰以後，民族自決的聲浪已震盪了全印度，要求獨立的反英運動，不斷發生，到去年二次大戰爆發，印度的獨立運動，便更如火如荼的展開，現在，大東亞戰爭又在太平洋上揭幕了，因着東亞民族的覺醒及日本陸海空軍的英勇，相信大東亞戰爭勝利的結果，不但可以使東亞民族得到解放，且因英美帝國主義侵略勢力之總崩潰，整個亞洲也完全可以得到解放了。現在我們就把印度的獨立運動來檢討一下吧。

原來英國侵略印度，是初完全是在經濟方面，一六〇〇年，印度設立了東印度公司，就是這侵略的先鋒，到一七五四英法戰後，印度的商權，幾乎完全落入東印度公司的掌握，以後便逐漸侵入全印各地，勢力日增，而東印度公司也被英政府收為國有，到一八七七年，英王維多利亞女王，又索性宣佈印度為帝國，而自兼了印度皇帝的尊號。

就在上述的經過中，印度因為豐富的物產，巨大的市場，受英人之榨壓，已不知被載去若干萬萬的金錢了。因此，英人榨取愈甚，而印人之貧困亦愈力，印人之壓迫越重，則印人之反抗越烈，此所以在第一次大戰後引起強烈之反英運動也。

因為印度是英帝國屬地中的最重要部分，成為經濟勢力的基礎，故英國對印度，未敢一刻放鬆，在第一次大戰中，印度受了英國的欺騙，犧牲了不少的生命財產，幫助英國，滿想於戰後獲得自治，但結果卻仍舊未得絲毫成功，又因民族自決運動之澎湃，故印人惟有以自己的力量，來爭取民族的獨立解放了。

就在這個時候起，印度一部份知識階級的覺醒份子，開始出來突地領導了，於是一次次的流血鬥爭愈趨愈烈，印度之願望，也早已不是僅僅取得自治，而是要求整個印度的完全獨立。在這偉大的民族獨立運動中，最有名的領導者自然是甘地了。「不合作主義」「非武力反抗」，已為全世界人所週知，甘地以此來領導印人，與英國的壓迫相周旋，威武不屈，再接再厲，使英國感到無法可施之苦，而一面不能不放棄其一味的高壓政策了。

自然，英人想緩和印度的反抗，僅僅允許印度設立議會，參與立法權這一套，是完全不夠的，因此與玩了一套欺瞞憲法調查團，以資敷衍，到一九三〇年十一月才召集圓桌會議，名義上暫時的算作表面的把激烈的鬥爭空氣緩和了一下，原因是印度國民黨雖然對於這種會議並不信任，依舊在內部進行英，印人的鬥爭，但國勤定的竭力斡旋，使印人態度稍趨緩和，而甘地也因此親赴倫敦，出席圓桌會議，在勸定這一方面，雖向未反對甘地派，但他經過了與印度的英國官吏及印度名流等會談以後，才發現那時的印度，已非五年前的印度，他任總督時的印度了，原來印度的民族獨立運動，並不是全由於共產黨的煽惑，而確實是因為印度民族主義思潮的高漲呀！

那次圓桌會議的結果，雖決定印度應採取聯邦制度，但並不能算是完備的負責政府制，何況印度已不能獲得自治領的地位為滿足呢？因此印度獨立運動，依然並未停止，還在繼續向完全獨立的目標前進。

現在要說到二次大戰爆發以後的情形了，英國在這次大戰後依舊又想利用第一次大戰時的老法子，叫印度人出來替他們犧牲，幫着幹侵略的工作，因此下令強迫印度實施徵兵制度，結果引起了各地印人的激烈暴動，反抗英政府的無理壓迫，計至今年八月下旬止，因印度國民大會黨與回教公會兩大政黨，態度強硬拒不接收印督之請求而加入政府，沿海各地暴動流血之慘劇，就不斷發生，尤以四月中孟買大暴動，因英軍蠻橫，處理不善，曾激起印人公憤，至五月初，印度北部示里士坦之反英革命運動，規模更大，參加者共有二十萬人，當時猛攻英國防軍，形成戰爭狀態，而在英國進侵伊朗時，印軍內部反對尤烈，最近又使印軍為先導，由緬甸攻泰國北部，印人也更感不滿，凡此種種，皆足顯示英國之侵略印度已至末日了。然英國還未覺悟，猶想驅印軍參與大東亞戰爭，為其侵略勢力作最後之掙扎，但印度民族，業已覺醒，對於大東亞戰爭之意義，完全明瞭，若以其偉大之人力物力，與東亞各民族協力合作，反戈以擊英人，則印度之獨立解放，獨立則可以完成，而古代印度之燦爛文化，亦可重現於今日矣。

行將崩壞之ABCD陣線

圖以英美蔣荷的軍事政治經濟之密切提携、而阻繞東亞共榮圈建設的所謂ABCD陣綫、自從美國倡導以來不久以後、積極地在緬甸、印度、馬來、菲島以至於關島等地、設置防禦、嚴重軍備、開闢航線、並在婆羅洲森林中添闢飛行場、着着進迫、以圖威脅泰國與越南、使其就範而打擊日本南進的成功這樣、英美在遠東的經濟利益既可保全、而東亞弱小民族國家 便永遠成爲他們底奴隸化的殖民地了 集團侵略的同盟方式、本等他們這種錯覺妄動、大東亞戰爭已答覆了、所謂ABCD陣綫的當事國家和附庸們了、戰事開始還不到三個星期、日軍在太平洋的制海權和馬來方面的制空權都切實地把握着現實、這個彼此利用的、所謂ABCD陣線、無論在軍事上、政治上、經濟上、都呈現着動搖而入於崩潰的階段了、這裏且拿最近崩潰前夕的經過加以檢討。

軍事方面、惟德蘇開戰、德國集中力量於蘇之際、英美等反軸心國家、便乘機把它且體化起來、以圖反軸心陣容的結成問題中心是對於包圍、所以對重慶更爲效果的工具了、英美爲了使渝方同時策動的關係、和重慶訂立軍事同盟、以爲由緬甸進攻泰越之準備、新加坡作爲軍事中心 美國更以菲列濱、關島以及英國割予的香港、作爲大包圍的陣勢、以圖於日本南進時同時發動、一面積極援助渝方、允經常以飛機八百架、並在各地設立迅速裝置的工場、渝方並增派學員到菲島交由美國訓練、這種具體化的動作、在形式上、極盡堅强密切了、可是從十二月八日開戰以後、美國艦隊、在夏威夷覆滅、持以爲空軍海上根據的航空母艦在被擊沉沒、侵略遠東的接足點關島及威克島、同時被日軍佔領 菲律賓北部也被日軍傘兵奇襲登陸成功、現在已展開大規模的爭奪戰於菲島中部、其次新加坡方面、自從馬來海戰展開、日軍威力又連續擊沉了兩隻主力艦威爾士親王號、以及列巴爾士號、西南太平洋英美艦隊完全消滅了、十五日英屬婆羅洲北部也遭日軍强行登陸成功、這幾次戰役中、日海軍尚未完全應過戰爭、而全爲少數海空軍所奏的奇效、同時日軍在各地進擊的結果、非但殲滅了英美主力、而且破壞了軍事堅固的根據地、以及敵方飛機達五百架之多、這樣、日軍不但控制了太平洋的制海權、同時也把握了制空權、現在日軍最新機械化部隊南進到馬來中部而佔有其空軍根據地三處、繼續向新加坡方面推進之中、北部已由泰國驅逐至緬甸領土、佔領飛機場數處、並且截斷了滇緬公路的連絡、給政治中心的重一個致命打擊、香港方面自日軍登陸後、大砲的威力、已使這加拿大與吉利混合軍隊退至赤柱半島束手待擒了；雖然羅斯福以及邱吉爾還擬提倡什麽民主國最高司令部、以圖重振疲敗東山再起、事實上這條陣線的軍事行動的聯繫、已被截成若干斷處了、

政治方面、隨着所謂ABCD陣綫之造成、渝方遂漸美國化了、即美人藉什麽△△顧問的名義、已來了不少、其實此不外乎監視蔣介石以及渝府大小官僚的、而爲其附庸、本來、在ABCD陣綫結成之際、恰在滇緬重開的時候、所以這條公路便是這條陣綫的政治意味的路綫、在同盟結成的時候、爲了强化緬甸來的陣容配備起見、英國便任命魏巴姆空軍大將爲遠東軍司令、到新加坡與職以策動英渝間的軍交合作、同時渝軍二萬進駐緬甸東部泰國附近併任白崇禧爲南方總司令、在魏巴姆 湯姆士和商震、杜聿明成立協力以後、商震即藉軍士視察團名義、視察緬甸及馬來的根據地、以及作戰準備、期機發動、現在呢、政治性的滇緬公路既被截斷、而日軍空軍又佔領了英渝兩方現成的機場、隨時給予敵方以損害的打擊、這樣非但軍事上受了莫大阻碍、而且在太平洋敗績下的英美政府、暗裏已起了意見的紛爭、重慶既困在核心這陣綫中的政治中心 已失了存在了、

經濟方面、英美方面以軍需接濟以圖取得渝方物如將錫銻桐油等作爲發展戰時軍備的原料、同時英美平時在荷、婆羅洲等地取給的石油、錫、橡皮、奎寧等作軍需品、尤其重要最需要的軍需品、和機械化的武器等、在這全盤戰局的肇始失敗中、他的運輸路綫既被各個截斷、而且主要的南洋資源中心、也完全被日軍佔領 現在已非英美所能左右支配、而且自此以後、這些資源已不復爲侵略所應用。

膚淺的說一句、大東亞戰爭是解放大東亞民族的代表戰爭、是東亞民族覺醒、自己要求解放、他擁有六萬萬民衆的同情後盾他的勝利是循環應得的、侵略者底迷夢不醒、這條所謂ABCD陣綫、已將大東亞戰爭的搥擊毀滅了、

消滅美國的文化侵略

美國侵略我國之政策、純取圓滑之手段、圓滑之手段爲何呢？即務以親善爲名、而保持及擴充其勢力於中國、自美國對我國施行圓滑外交手段以來、國人多唱親美之論調、以爲列强可畏、美國可親、凡國際上之政策、莫不處處仿做、一若將來使我國得免於危亡者、非美國莫屬也、實則此種無謂之崇仰、不但無補於國是、且足爲國家之大患、蓋美之對我國、其侵略情勢、實不亞於英國及歐陸諸國、且其近來態度愈形惡化、侵迫亦愈甚、國人苟不速起反抗、是誠危亡無日矣、關於有形的軍事、政治、經濟侵略情形、擱置不談、且談無形的文化侵略、這種殺人不見血的侵略手段、實甚於洪水猛獸、使吾國日趨滅亡之途、

美國對華侵略的政策、除用圓滑的外交手段外、並運用其教會侵略的勢力、以麻醉中國青年教育、宜爲吾人最深懼、美國自清末以來即有以教會爲其侵略之表示、惟美國當列强提倡瓜分中國聲浪最盛時、即創開放門戶政策、以杜列强之獨立勢力、一方面首先提倡退還庚子賠款、以爲教育之用、換句話來說、就是爲文化侵略之用、且即在北京設立清華學校、使吾國青年學生得有赴美求學的機會、並同時在中國內地增設教會學校、以培植美國化的教育人材、及至今日、我國教會學校之多、首推美國

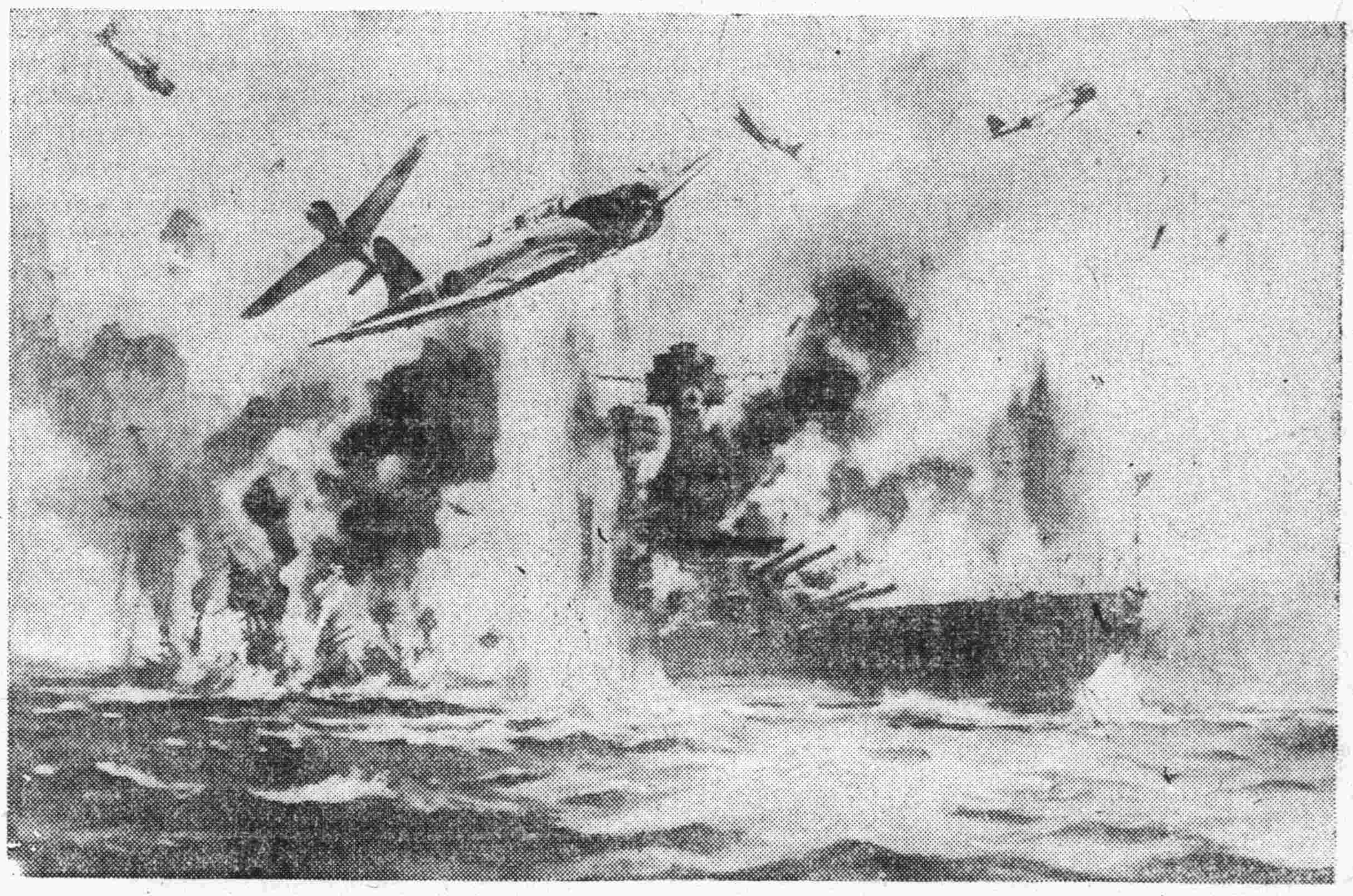

夏威夷海戰中英勇的日本空軍發揮其威力、向美艦施以猛烈轟擊、美國主力艦被擊沉之一刹那、

、其麻醉吾國人民思想、勢力最大、然而國內一般普通人民、反莫不承認美國爲吾國教育之倡者、均表示對美國之好感、實可痛心、

美國在華文化事業之特性表面上是標榜「世界主義」的「人道主義」爲出發、自稱爲歐美文化、實際上利用基督教的掩護、在中國施行他的文化侵略、據九三零年的調查所得美國在華文化事業總財產已有四三〇七、一八九美元、由此可知美國對華文化侵略之苦心」、美國在華文化事業 概況、列舉如次、

美國在華之敎會有新敎系文化事業與舊敎系文化事業之分、新敎系文化事業有傳道團體 六一團體的敎會組織一、四六 所講義所及其他一、五五二所、計三零一三所、傳敎師二、七八五人、敎育事業初等學校一、一一三校、中等學校及高等學校一九七校、特殊教育學校八九校 幼稚園 零零校 神學校一二、師範學校二零校、計一五三五校、學生總數計一四九零八一人、社會事業有病院一六九所 孤兒院六所、養老院一所、計一七六所 舊敎系文化事業、敎會傳道團七團體、敎區七所、外人司敎修道女 七七人、信者九九、四七五人、敎育事業初等學校二一九校、中等學校一校 傳道師敎育校 所 公共要理敎授所三六六校 生徒計七三七九人、社會事業有病院養老院二零所 孤兒院二一院、共收容六、六六九人、現將美國敎會經營的著名大學列后 南京有金陵 學、金陵女子文理學院 滬有之江文理學院 聖翰大學 滬江大學、上海女子醫學院、北平有北京協和醫學校、燕京大學 廣東有嶺南大學、成都的華西協和大學 其他如報紙雜誌也苦心經營、盡其能宣傳與麻醉的能事、此外文化事業團體有中華敎育文化基金是一九二四年設立、總部設北平、自一九二五年至一九三六年對華文化事業費總計約一千五百萬美元、羅克洛拉財團、是一九一三年設立、本部在紐約、該團自一九一三年至一九三七年對協醫療事業、保健事業、農村振興運動共用約三千四百五十萬美元之華洋義賑會、一九二一年設立對華事業、資本金總額計五千萬美元左右 從上面統計 美國在華一般的文化事業、是多麼驚人 這種口頭人義而陰的侵略、其政策之陰險、實較英國及歐洲各國爲甚、

此次大東亞戰爭、卽是中國復興、東亞復興的機會、我們要把握住這傳時機、集中所有的力量驅逐英美帝國主義者在華的所有勢力、還我本來的面目、新中國復興與建設的前途實多利賴、

從香港攻略 回憶沙基慘案

一

香港自在日軍陸海空三方面聯合攻擊下、其陷落已早在我人預料之中、鴉片戰爭、英人奪取香港、是侵略我國的第一聲、自此以後、牠繼續不斷的採取武力壓服中國政策、爲牠施行經濟侵略之保障 牠這種一貫相傳的「砲艦威脅政策」在中國橫行了一百年 致使我中華民族的獨立自由 受了嚴重的打擊、想 到素以武力壓迫弱小民族的英帝國主義、現在卻被日本的武力擋住了、想起英人侵略手段的毒辣 壓迫華人的痛史 實在有不共戴天之仇 鴉片戰爭等條約的訂立 都是英國首開其端 尤其英人對華之屠殺政策 更是令人痛心、回憶過去沙基慘案 我同胞受屠殺而死傷的竟達數百人、現在作一簡略的闡述 俾我全國同胞、再深深的認清了英帝國主義底本來面目 是如何的可怕可恨、

沙基慘案爲由五洲慘案而激起反英鬪爭、自從上海慘案發生後、香港廣東方面、卽起響應、在香港之中國工人、一致罷工 學生一致罷課 並向港政府提出要求、港政府非但不允所求、並派英兵在港之四面把守、下令戒嚴 居港華人、被迫返粵、而廣州方面、華人在沙面租界內服役的、於六月二十一日發動罷工示威 當時英方甚爲恐慌、二十二日沙面東西兩橋閘完全關閉、並派水兵登陸、所有沙面內之重要地點、均高築沙包、如臨大敵、

二十三日、卽慘案發生之日 廣州全埠市民在東校場開各界民衆大會、是日各界赴會者計有五六萬人、當場決議對滬案要求之條件、有十一項、是時場中民衆、已熱血塡膺 大呼「打倒英帝國主義」、「聯合全世界被壓迫民族」、「中華萬歲」、解放萬歲」、等口號、一時民氣激昂、呼喊之聲如雷動 散會後、續舉行示威遊行 由東校場起行、參加者左臂纏一黑沙、並執一小旗、過沙面租界旁、入沙基經過菜欄街、詎當時警衛隊駁殼槍隊 剛過沙面東橋口時、英租界內忽發生一冷槍 沙面西橋內之英兵、一聞槍聲、卽開步槍掃射、遊行隊之警衛軍卽傷斃數名、英軍並在租界內橋口之洋房內、放機關槍百數十響、向遊行民衆掃射、英艦鳴號、且在艦上發砲七八發助戰、其時民衆傷者已數十、被流彈傷破頭顱者亦有多人、而最不幸者、則爲學生 嶺南男生傷者數十、某女校之女生、被踏死者十餘人、此外民衆被槍擊斃的、不下二百人、聞後此項槍殺之事、日有所聞、
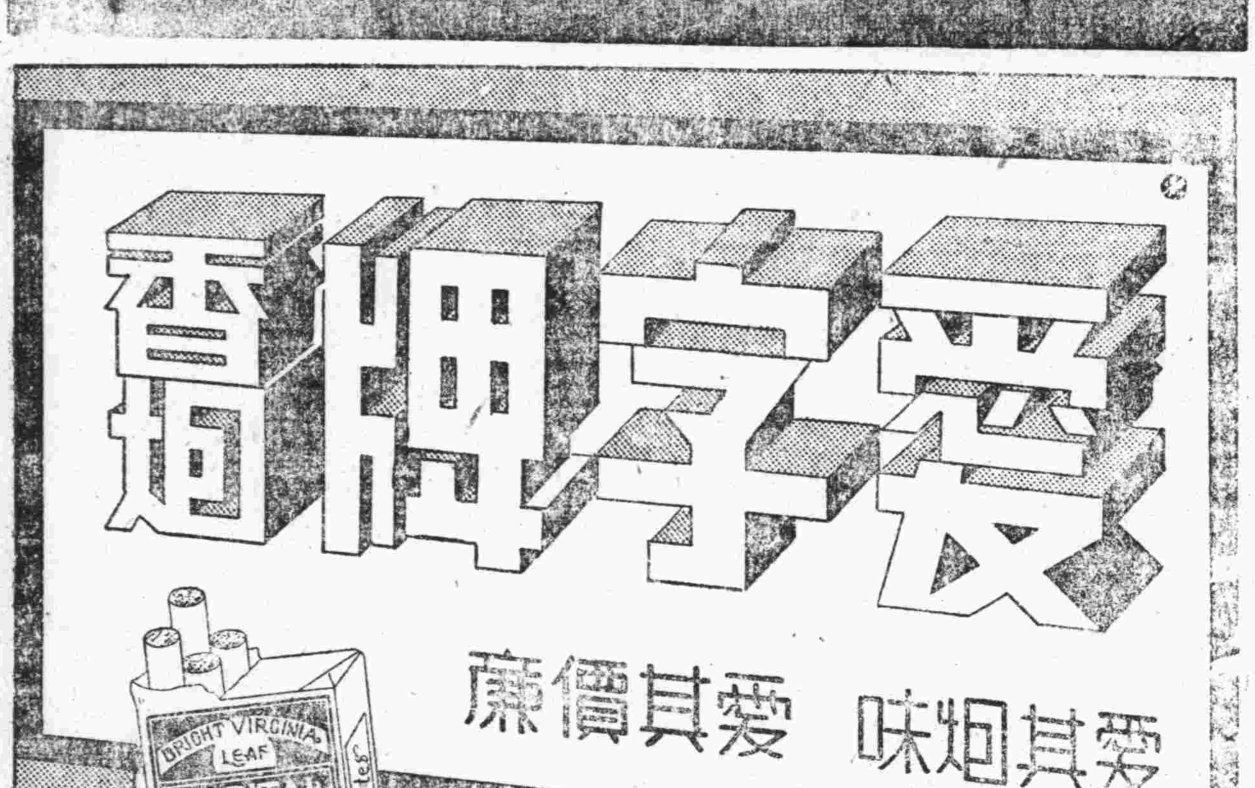
慘案發生後、國民政府及市民卽向沙面領事提嚴重抗議、英方竟延不答覆、其後國民政府於是年八月、發表締英貨之法令 因此抵制英貨運動、日趨擴大、且禁止英貨入口、而使在港英貨大受打擊、不料次年蔣介石藉口軍事上之策略、謂須先解決工潮、並恢復省港間之交通、遂於十月十日妥協成立、這個舉動、已是證明蔣介石向英美屈膝獻媚、今次並拖延抗戰、把資源供英美利用、不惜做英美的走狗、罪大惡極、莫此爲甚、現在大東亞解放戰爭爆發」、我們要與日本協力、共爲保衞東亞而戰、驅逐英美在東亞的惡勢力、洗盡百年來的深恥大辱